



CEPROM[®] S.A.

INSTITUT DE CERCETARE - INGINERIE - CONSULTING
PRODUCȚIE INDUSTRIALĂ - SERVICE - IMPORT-EXPORT - MARKETING
LABORATOR DE ÎNCERCĂRI - ORGANISM DE CERTIFICARE PRODUSE

ORGANISM DE CERTIFICARE PRODUSE
CEPROM-CERT

REGULAMENT DE CERTIFICARE A CONFOREMITĂȚII PRODUSELOR

COD: RCP-07.C

Ediția: 8 Revizia: 0

Data intrării în vigoare: 15.02.2023

Exemplar necontrolat

Deținător:

Nr. total de pagini: 25

APROBAT
CONSILIU DIRECTOR
C. Soponos

VERIFICAT
Manager CEPROM – CERT
ing. V. Zele

ELABORAT
Manager Calitate
Camelia Ciovică

- 2023 -

CEPROM S.A. Satu Mare CEPROM-CERT	REGULAMENT DE CERTIFICARE A CONFORMITĂȚII PRODUSELOR	Cod. RCP-07.C
		Ediția: 8; Revizia: 0
		Exemplar nr.:
		Pagina: 2 din 19

CUPRINS

	Pag.
Indicatorul edițiilor și reviziilor.....	3
1. Scop și domeniu de aplicare.....	4
2. Domeniu de aplicare.....	4
3. Documente de referință.....	4
4. Definiții și abrevieri.....	5
5. Condiții generale.....	5
6. Obligațiile furnizorilor de produse certificate.....	6
7. Drepturile furnizorilor de produse certificate.....	7
8. Procesul de evaluare a conformității.....	8
8.1. Etapa I-a. Inițierea și contractarea certificării conformității produsului.....	9
8.2. Etapa II-a. Evaluarea conformității produsului.....	9
8.3. Etapa III-a. Decizia privind acordarea/neacordarea certificării și emiterea certificatului.....	10
9. Certificatul de conformitate.....	10
10. Utilizarea certificatului de conformitate și a mărcii de conformitate CEPROM.....	11
11. Menținerea certificării.....	11
12. Suspendarea certificării.....	12
13. Retragera / anularea certificării.....	13
14. Reevaluarea conformității.....	13
15. Modificări ale cerințelor de certificare.....	14
16. Reclamații la furnizori.....	14
17. Apeluri, reclamații și contestații ale furnizorilor.....	15
17. Înregistrări.....	15
ANEXE:	
-Anexa nr. 1. Schema logică de certificare.....	16
-Anexa nr. 2. Conținutul dosarului tehnic/documentației tehnice.....	17
-FAC-05.C. Cerere oficială de certificare produs;	
-FAC-27.C Chestionar de autoevaluare în vederea certificării conformității produsului;	
-FAC-69.C Regstru de evidență a utilizării mărcii	

CEPROM S.A. Satu Mare CEPROM-CERT	REGULAMENT DE CERTIFICARE A CONFORMITĂȚII PRODUSELOR	Cod. RCP-07.C
		Ediția: 8; Revizia: 0
		Exemplar nr.:
		Pagina: 3 din 19

INDICATORUL EDIȚIILOR ȘI AL REVIZIILOR

Revizia / Data aplicării	Numărul capitolului și al paginilor revizuite	Nume, prenume, semnătura		
		Elaborat	Verificat	Aprobat
Ed.1, Rev. 0/ 01.03.2006	Ediție nouă	ing. M. Rogna	ing. V. Zele	ing. Cr. Soponoș
Ed.2, Rev. 0/ 15.09.2007	Ediție nouă	ing. M. Rogna	ing. V. Zele	ing. Cr. Soponoș
Ed.3, Rev. 0/ 15.10.2008	Ediție nouă	ing. M. Rogna	ing. V. Zele	ing. Cr. Soponoș
Ed.4, Rev. 0/ 01.03.2009	Ediție nouă	ing. M. Rogna	ing. V. Zele	ing. Cr. Soponoș
Ed.4, Rev. 1/ 03.10.2011	Cap. 3, Pag. 5 din 19	ing. M. Rogna	ing. V. Zele	ing. Cr. Soponoș
Ed.5, Rev. 0/ 15.03.2013	Ediție nouă	ing. M. Rogna	ing. V. Zele	ing. I. Pink
Ed.6, Rev. 0/ 15.01.2014	Ediție nouă	ing. M. Rogna	ing. V. Zele	ing. Cr. Soponoș
Ed.6, Rev. 1/ 15.07.2014	Cap. 3, Pag. 5 din 19	ing. M. Rogna	ing. V. Zele	ing. Cr. Soponoș
Ed.6, Rev. 2/ 15.07.2016	Cap. 3, Pag. 5 din 19	C. Ciovică	ing. V. Zele	ing. Cr. Soponoș
Ed.6, Rev. 3/ 5.11.2018	Cap. 3, Pag. 5 din 19	C. Ciovică	ing. V. Zele	ing. Cr. Soponoș
Ed.7, Rev. 0/ 17.08.2020	Ediție nouă	C. Ciovică	ing. V. Zele	ing. I.Pink
Ed.7, Rev. 1/ 15.03.2021	Cap. 3, Pag. 4 din 19	C. Ciovică	ing. V. Zele	ing. I.Pink
Ed.8, Rev. 0/ 15.02.2023	Ediție nouă	C. Ciovică	ing. V. Zele	ing. Cr. Soponoș

CEPROM S.A. Satu Mare CEPROM-CERT	REGULAMENT DE CERTIFICARE A CONFORMITĂȚII PRODUSELOR	Cod. RCP-07.C
		Ediția: 8; Revizia: 0
		Exemplar nr.:
		Pagina: 4 din 19

1. SCOP

1.1. Prezentele reguli generale au drept scop, descrierea procesului pentru certificarea produselor, în vederea informării solicitanților interesați cu privire la modul de desfășurare a tuturor etapelor de evaluare.

1.2. Prezentele reguli generale conțin pe lângă informații de ordin general și cerințele specifice pentru informarea solicitanților cu privire la: obținerea certificării conformității produsului, prelungirea, extinderea/restrângerea sau retragerea și anularea certificării.

1.3. Pentru fiecare caz în parte, aceste reguli generale sunt completate de reglementări tehnice particulare, aplicabile produselor din domeniul de activitate al organismului.

2. DOMENIU DE APLICARE

2.1. Prezentul regulament intră în componența Mapei de documente informative pe care CEPROM-CERT o pune la dispoziția solicitanților de certificare în vederea demarării procesului de certificare.

3. REFERINȚE NORMATIVE

- HG nr. 1029/2008 privind condițiile introducerii pe piață a mașinilor (Directiva “Mașini” 2006/42/CE);
- HG nr. 409/2016, privind stabilirea condițiilor pentru punerea la dispoziție pe piață a echipamentelor electrice de joasă tensiune (Directiva Joasă Tensiune 2014/35/UE);
- HG nr. 487/2016, privind compatibilitatea electromagnetică (Directiva Compatibilitate Electromagnetică 2014/30/UE);
- SR EN 45020:2007, Standardizarea și activități conexe. Vocabular general
- SR EN ISO 9000:2015, Sistem de management al calității - Principii fundamentale și vocabular
- SR EN ISO 9001:2015, Sistem de management al calității – Cerințe;
- SR EN ISO/CEI 17000:2020, Evaluarea conformității. Vocabular și principii generale;
- ISO/PAS 17001:2006, Evaluarea conformității. Imparțialitate. Principii și cerințe;
- ISO/PAS 17002:2004, Evaluarea conformității. Confidențialitate. Principii și cerințe;
- ISO/PAS 17003:2004, Evaluarea conformității.Reclamații și apeluri. Principii și cerințe;
- ISO/PAS 17004:2005, Evaluarea conformității.Dezvăluirea informațiilor. Principii și cerințe;
- SR ISO/CEI 17007:2010, Evaluarea conformității. Îndrumări pentru redactarea documentelor normative adecvate utilizării în evaluarea conformității;

CEPROM S.A. Satu Mare CEPROM-CERT	REGULAMENT DE CERTIFICARE A CONFORMITĂȚII PRODUSELOR	Cod. RCP-07.C
		Ediția: 8; Revizia: 0
		Exemplar nr.:
		Pagina: 5 din 19

- SR EN ISO/CEI 17025:2018, Criterii generale pentru competența laboratoarelor de încercări și etalonări;
- SR EN ISO/CEI 17065:2013. Evaluarea conformității. Cerințe pentru organisme care certifică produse, procese și servicii
- ISO/IEC Guide 23:2006, Methods of indicating conformity with standards for third-party certification systems;
- ISO/IEC Guide 27:1983, Guidelines for corrective action to be taken by a certification body in the event of misuse of its mark of conformity;
- ISO/IEC Guide 44:1985, Règle générales pour des systèmes internationaux des produits par tierce partie;
- ISO/IEC Guide 60:2007, Conformity assessment – Code of good practice.

4. DEFINIȚII

4.1. Pentru scopurile prezentei proceduri se aplică definițiile relevante din SR EN ISO 9000:2015, SR EN 45020:2007 și SR EN ISO/CEI 17000:2020, împreună cu definițiile:

4.1.1. Specificație tehnică: Document care prescrie condițiile tehnice pe care trebuie să le îndeplinească un produs, proces sau serviciu. Specificația Tehnică poate fi un standard, o parte dintr-un **standard** sau un **document independent** de un standard.

Standardul poate fi: internațional, regional, național, teritorial, profesionale sau de firmă, de bază, de terminologie, de încercare, **de produs**, de proces sau pentru serviciu, de interfață sau de date care trebuie indicate.

Documentele independente de un standard trebuie să respecte condițiile generale pentru documente scrise din ISO/CEI Ghid 7.

4.1.2. Furnizor: Solicitantul certificării, responsabil pentru a se asigura că produsele îndeplinesc și, după caz, continuă să îndeplinească, cerințele pe care se bazează certificarea.

5. CONDIȚII GENERALE

5.1. CEPROM S.A. - societate pe acțiuni cu capital privat, efectuează certificarea produselor prin Organismul de Certificare Produse CEPROM–CERT acreditat de RENAR și notificat de Comisia Europeană sub nr. NB 1802.

5.2. CEPROM S.A. desfășoară activități de evaluare și certificare a conformității produselor, atât pentru **domeniul nereglementat** (voluntar), pe baza cerințelor prevăzute în documente normative întocmite conform ISO/CEI Ghid 7:2006, nominalizate și puse la dispoziția organismului de către solicitant, cât și pentru **domeniul reglementat** (obligatoriu), pe baza cerințelor de securitate prevăzute în Directiva Mașini 2006/42/CE și Directiva Joasă Tensiune 2014/35/UE.

CEPROM S.A. Satu Mare CEPROM-CERT	REGULAMENT DE CERTIFICARE A CONFORMITĂȚII PRODUSELOR	Cod. RCP-07.C
		Ediția: 8; Revizia: 0
		Exemplar nr.:
		Pagina: 6 din 19

5.3. Activitatea de certificare a conformității produselor se desfășoară pe baza de contract de certificare. Condițiile contractului se pun de acord cu solicitantul și se stabilește valoarea acestuia ținând seama de activitățile desfășurate pentru certificarea produsului respectiv, conform tarifelor aprobate ale CEPROM-CERT.

5.4. Prin sistemul propriu de certificare, CEPROM-CERT asigură accesul tuturor furnizorilor de produse din domeniul său de activitate nediscriminatoriu, în aceleași condiții, financiare sau de altă natură și, asigură imparțialitatea și obiectivitatea sa, atât prin structura organizatorică și funcțională, cât și prin procedurile de certificare adoptate.

5.5. În situația în care CEPROM-CERT, în urma evaluării, constată conformitatea produsului unui furnizor cu standardele/specificația tehnică aplicabile, emite un certificat de conformitate care atestă conformitatea produsului cu cerințele standardului/specificației tehnice.

5.6. Deciziile de acordare, suspendare sau retragere a certificatului care stabilește se iau de către Comitetul de Certificare al CEPROM-CERT.

5.7. Pe toată perioada de valabilitate a certificatului de conformitate, titularul are obligația de a comunica organismului de certificare orice modificări, chiar minore, aduse produsului certificat. CEPROM-CERT analizează modificările efectuate și comunică titularului dacă certificatul eliberat rămâne valabil sau trebuie să se efectueze o nouă evaluare pentru a stabili conformitatea.

5.8. CEPROM-CERT publică periodic listele cu furnizorii care au obținut certificarea conformității de produs, precum și listele cu furnizorii cărora li s-a suspendat sau retras certificatul.

5.9. CEPROM-CERT garantează păstrarea confidențialității absolute asupra informațiilor referitoare la furnizor și la produsul evaluat, obținute în timpul procesului de evaluare a conformității.

5.10. Furnizorii care au obținut certificarea conformității de produs poartă întreaga răspundere pentru acțiunile și activitățile proprii, precum și pentru documentele emise și nu se pot prevala de certificatul obținut de la CEPROM-CERT pentru a fi exonerati de răspundere.

5.11. Pentru serviciile de certificare a conformității de produs, CEPROM-CERT aplică tarifele în conformitate cu lista de tarife cod. TCP-01.C.

6. OBLIGAȚIILE FURNIZORILOR DE PRODUSE CERTIFICATE

Organizația care dorește să obțină certificarea unui produs trebuie să îndeplinească următoarele condiții:

- a.** să fie o entitate legal constituită;
- b.** să pună la dispoziția CEPROM-CERT toate documentele care demonstrează conformitatea produsului cu cerințele standardelor aplicabile;
- c.** să îndeplinească permanent prevederile corespunzătoare ale programului de evaluare a conformității produsului;
- d.** să ia toate măsurile necesare pentru efectuarea evaluării, inclusiv pentru examinarea documentației și accesul, în toate zonele, la înregistrări (inclusiv rapoarte de audit intern) și la personal, pentru scopurile evaluării (de exemplu, încercări, inspecție, evaluare, reevaluare) și la soluționarea reclamațiilor;

CEPROM S.A. Satu Mare CEPROM-CERT	REGULAMENT DE CERTIFICARE A CONFORMITĂȚII PRODUSELOR	Cod. RCP-07.C
		Ediția: 8; Revizia: 0
		Exemplar nr.:
		Pagina: 7 din 19

- e. să formuleze declarații privind certificarea referitoare numai la produsul certificat;
- f. să nu folosească certificarea produsului său în așa fel încât să aducă organismului de certificare o reputație proastă și să nu facă nici o declarație referitoare la certificarea produsului său, pe care organismul de certificare o poate considera drept abuzivă sau neautorizată;
- g. la suspendarea sau anularea certificării, să înceteze utilizarea întregului material publicitar care conține o referire la certificare și să returneze orice documente de certificare, așa cum este cerut de către organismul de certificare;
- h. să utilizeze certificarea numai pentru a indica faptul că produsele sunt certificate ca fiind conforme cu standardele specificate;
- i. să se asigure de faptul că nici un certificat sau raport și nici o parte a acestora, precum și marca de conformitate nu se folosesc în mod abuziv;
- j. atunci când se referă la certificarea produsului său prin mijloace de comunicare cum sunt documente, broșuri sau reclame, să îndeplinească cerințele organismului de certificare;
- k. să pună la dispoziția CEPROM-CERT toate documentele ce fac referire la produsul supus certificării, solicitate de organism prin Mapa de documente informative MP-01.C;
- l. să pună la dispoziția CEPROM-CERT eșantioanele de produse identificate, prelevate de către reprezentanții organismului conform regulilor adoptate, în vederea efectuării încercărilor în laboratoare acreditate;
- m. să comunice organismului de certificare orice modificări, chiar minore, aduse produsului certificat;
- n. să utilizeze marca de conformitate a CEPROM-CERT numai după obținerea oficială a deciziei CEPROM-CERT;
- o. să mențină permanent condițiile de certificare pe toată durata valabilității certificării de conformitate a produsului;
- p. să mențină înregistrări cu privire la reclamațiile clienților săi legate de produsul certificat și să le prezinte organismului la cererea acestuia;
- q. să întreprindă acțiunile corespunzătoare, cu privire la aceste reclamații și la orice deficiențe apărute la produsele certificate, care ar putea afecta conformitatea cu cerințele de certificare;
- r. să informeze CEPROM-CERT asupra:
- modificărilor apărute în organizare care pot afecta sistemul calității sau planul calității produsului,
 - modificarea statutului legal;
- s. să completeze Registrul de evidență a utilizării mărcii CEPROM-CERT, formular FAC-70.C.

7. DREPTURILE FURNIZORILOR DE PRODUSE CERTIFICATE

Organizațiile a căror conformitate de produs a fost certificată de CEPROM-CERT beneficiază de următoarele drepturi:

- a. să aibă acces, la cerere, la informații privind procesul de evaluare și certificare disponibile pentru uzul clienților;
- b. să fie publicat în “Lista produselor certificate” editată de CEPROM-CERT pe www.ceprom.ro / organismul de certificare produse;
- c. să nu accepte componența echipei de evaluare pe motive bine întemeiate;
- d. să formuleze observații documentate la neconformitățile identificate;
- e. să convină cu CEPROM-CERT asupra documentelor de interes comun (programul de evaluare a conformității, planul de audit, lista laboratoarelor de încercări, programul supravegherilor, componența echipei de audit etc.);
- f. să solicite reînnoirea/extinderea, restrângerea/retragerea și anularea certificării;
- g. să renunțe la certificare în condițiile stipulate în „Mapa cu documente informative”;

CEPROM S.A. Satu Mare CEPROM-CERT	REGULAMENT DE CERTIFICARE A CONFORMITĂȚII PRODUSELOR	Cod. RCP-07.C
		Ediția: 8; Revizia: 0
		Exemplar nr.:
		Pagina: 8 din 19

h. să utilizeze marca de certificare CEPROM-CERT pe produse, pe documentele însoțitoare ale produsului, ambalaj, reclame în conformitate cu prevederile din „Regulamentul de utilizare a mărcii de certificare”;

i. să aibă asigurată confidențialitatea din partea CEPROM-CERT, asupra informațiilor furnizate în procesul de certificare;

j. să fie informat asupra modificărilor apărute în documentele de certificare referitoare la cerințele de menținere a certificării sau tarife, care pot să-i influențeze activitatea;

k. să aibă posibilitatea de a face contestații și/sau recursuri la deciziile care îl privesc și care au fost emise de CEPROM-CERT.

8. PROCESUL DE EVALUARE A CONFORMITĂȚII

Procesul de evaluare și certificare a conformității produselor se desfășoară prin derularea mai multor etape și activități specifice, funcție de procedura de certificare adoptată, aplicabilă produsului supus evaluării.

Procedurile de certificare utilizate de CEPROM-CERT sunt:

- a). Examinare CE de tip
 - Inițierea certificării,
 - Evaluarea dosarului tehnic,
 - Examinarea produsului și efectuarea încercărilor,
 - Decizia de acordare/reacordare a certificării,
- b). Schema 1a, conform SR EN ISO 17067:2014
 - Inițierea certificării,
 - Evaluarea dosarului tehnic,
 - Examinarea produsului și efectuarea încercărilor,
 - Decizia de acordare/reacordare a certificării,
- c). Schema 1b, conform SR EN ISO 17067:2014
 - Inițierea certificării,
 - Examinarea produsului și efectuarea încercărilor,
 - Decizia de acordare/reacordare a certificării,
- d). Schema 3, conform SR EN ISO 17067:2014
 - Inițierea certificării,
 - Evaluarea dosarului tehnic,
 - Examinarea produsului și efectuarea încercărilor,
 - Evaluarea procesului de producție,
 - Decizia de acordare a Certificatului de conformitate,
 - Acordarea Licenței de marca de certificare CEPROM,
 - Supraveghere (eșantioane produs de la producător și încercare+evaluare proces de producție).
- d). Schema 3, conform SR EN ISO 17067:2014
 - Inițierea certificării,
 - Evaluarea dosarului tehnic,
 - Examinarea produsului și efectuarea încercărilor,
 - Evaluarea procesului de producție,
 - Decizia de acordare a Certificatului de conformitate,
 - Acordarea Licenței de marca de certificare CEPROM,
 - Supraveghere (eșantioane produs de la producător și de pe piață+evaluare proces de producție)

CEPROM S.A. Satu Mare CEPROM-CERT	REGULAMENT DE CERTIFICARE A CONFORMITĂȚII PRODUSELOR	Cod. RCP-07.C
		Ediția: 8; Revizia: 0
		Exemplar nr.:
		Pagina: 9 din 19

f). Verificarea Dosarului tehnic:

- Inițierea certificării,
- Evaluarea dosarului tehnic,
- Decizia de acordare/neacordare a certificării,

Etapele și activitățile procesului de evaluare și certificare a conformității produselor sunt detaliate în procedurile operaționale ale sistemului adoptat de organism și sunt redată în Fluxul activităților de evaluare și certificare a conformității produsului, prezentat în Anexa nr. 1. Acesta se simplifică funcție de schema de certificare aplicabilă la certificarea produsului.

8.1. Etapa I - Inițierea și contractarea certificării conformității produsului

8.1.1. Activități de inițiere și contractare

Această etapă include, în principal, următoarele activități:

- punerea la dispoziția solicitantului a tuturor informațiilor tehnice minim necesare pentru contractarea și derularea procesului de certificare și a Mapei cu documente informative MP-01.C.
- Mapa cu documente informative cuprinde:
- Regulament de certificare a conformității produselor, cod RCP – 05.C
 - Cerere oficială de certificare produs, cod FAC-05.C.
 - Chestionar de autoevaluare în vederea certificării conformității produsului, cod FAC-27.C;
 - Tarife de certificare a produselor, cod. TCP – 01.C / Ofertă financiară;
- primirea de la solicitant a cererii oficiale și a chestionarului de autoevaluare, completate și semnate și a Dosarului tehnic al produsului care are conținutul detaliat la pct. 8.1.2;
 - întocmirea contractului de certificare a produselor și semnarea acestuia de către cele două părți;
 - întocmirea Planului de evaluare a conformității produselor;

8.1.2 Conținutul Dosarului tehnic/Documentației tehnice al produsului

Pentru evaluarea conformității produselor, solicitanții trebuie să pună la dispoziția CEPROM-CERT, odată cu cererea oficială de certificare și cu chestionarul de autoevaluare, documentația tehnică a produsului, denumită în continuare, Dosarul tehnic al produsului, al cărui conținut este prezentat în Anexa nr. 2 la prezentul regulament.

8.2. Etapa a II-a - Evaluarea conformității produsului

Evaluarea conformității produsului include următoarele activități:

a). evaluarea dosarului tehnic, presupune:

-*examinarea dosarului tehnic*, pentru a evalua corectitudinea întocmirii, în raport cu pct. 7.1.2; dacă documentația prezintă lipsuri sau dacă pentru a verifica conformitatea produsului sunt necesare și alte documente, acestea vor fi solicitate furnizorului pentru a completa dosarul tehnic;

-*verificarea dosarului tehnic* - se consideră că documentația este conformă, dacă aceasta este elaborată în conformitate cu standardele sau documentele normative relevante;

b). elaborarea Raportului de evaluare a dosarului tehnic și transmiterea acestuia furnizorului;

c). rezolvarea eventualelor neconformități, rezultate în urma evoluării Dosarului tehnic;

d). efectuarea încercărilor de către laboratorul de încercări și elaborarea Raportului de încercare (numai pentru Examinare CE de tip);

CEPROM S.A. Satu Mare CEPROM-CERT	REGULAMENT DE CERTIFICARE A CONFORMITĂȚII PRODUSELOR	Cod. RCP-07.C
		Ediția: 8; Revizia: 0
		Exemplar nr.:
		Pagina: 10 din 19

- e). **inspecția și examinarea produsului** în conformitate cu standardele sau documentele normative relevante (numai pentru Examinare CE de tip);
- f). **întocmirea Dosarului de certificare**, analiza rezultatelor activității de evaluare, elaborarea Raportului de evaluare final și transmiterea acestuia solicitantului;
- g). **rezolvarea de către furnizor a eventualelor neconformități** rezultate în urma evaluării produsului;
- h). **elaborarea propunerii de acordare/neacordare a certificării**

8.3. Etapa a III-a - Decizia privind acordarea/neacordarea certificării și emiterea Certificatului de conformitate

8.3.1. Această etapă cuprinde următoarele activități:

- decizia de certificare se ia de către Comitetul de Certificare al CEPROM-CERT, în urma propunerilor formulate de echipa de evaluatori în Raportul de evaluare finală și de șeful CEPROM-CERT;
- comunicarea către client a deciziei de acordare/neacordare a certificării;
- elaborarea și transmiterea certificatului de conformitate al produsului către furnizorul produsului, împreună cu modelul mărcii de certificare produse al CEPROM-CERT;
- înscrierea în Lista produselor certificate, elaborarea Listei titularilor de certificate de conformitate și publicarea acestor liste;
- informarea Comitetului de Certificare, de către șeful CEPROM-CERT, periodic, cu date referitoare la numărul certificărilor realizate de CEPROM-CERT într-o perioadă definită și la principalele probleme remarcate în procesul de certificare.

8.3.2. Solicitantul certificării are obligația să informeze CEPROM-CERT cu privire la orice modificări chiar minore pe care le-a efectuat sau intenționează să le efectueze la tipul de produs certificat.

9.CERTIFICATUL DE CONFORMITATE/CERTIFICATUL DE EXAMINARE CE DE TIP

9.1. Certificatul de conformitate / Certificatu de Examinare CE de tip a unui produs dovedește capacitatea tehnică a furnizorului de a realiza produsul, gradul de reproductibilitate a tipului certificat și creează încrederea cumpărătorilor și utilizatorilor.

9.2. Titularii certificatelor poartă întreaga răspundere pentru toate activitățile care concură la promovarea produsului pe piață și nu se pot prevala de certificarea acordată de CEPROM-CERT pentru a fi exonerati de răspundere sau pentru împărțirea răspunderii.

9.3. Certificarea produsului din punct de vedere al asigurării securității în procesul de lucru, nu înlocuiește obținerea autorizației de funcționare, conform legislației în vigoare, referitoare la protecția muncii.

9.4. Certificatul emis de CEPROM-CERT reprezintă dovada conformității produsului cu documentele normative nominalizate.

9.5. Certificatul de conformitate emis de CEPROM-CERT are o valabilitate de 5 ani, începând de la data semnării și se poate prelungi din 5 în 5 ani.

CEPROM S.A. Satu Mare CEPROM-CERT	REGULAMENT DE CERTIFICARE A CONFORMITĂȚII PRODUSELOR	Cod. RCP-07.C
		Ediția: 8; Revizia: 0
		Exemplar nr.:
		Pagina: 11 din 19

9.6. În cazul în care se modifică statutul juridic al furnizorului, fără ca să intervină alte modificări relevante privind sistemul calității și procesul tehnologic de fabricație al produsului, certificarea se menține, cu emiterea unui nou certificat.

9.7. În perioada de valabilitate a certificatului furnizorul produsului are obligația de a menține conformitatea produsului cu documentele normative față de care s-a acordat certificarea și de a respecta condițiile contractuale și obligațiile prevăzute de documentația pusă la dispoziția sa de CEPROM-CERT.

10. SUPRAVEGHERE

10.1. CEPROM-CERT efectuează supravegherea produselor pe baza cerințelor din standardul relevant și pe baza elementelor sau cerințelor schemei de certificare a produselor.

10.2. Activitatea de supraveghere în conformitate cu SR EN ISO/CEI 17067:2014 se va efectua conform procedurii de sistem PGS-18.C

10.3. CEPROM-CERT poate accepta rezultate existente ale evaluării conformității conform schemei de certificare a produsului.

10.4. În unele cazuri, poate să nu fie necesar ca supravegherea să se bazeze pe o repetare a tuturor elementelor evaluării inițiale a conformității. Acesta ar putea fi cazul produselor realizate după comandă specială și ar putea fi aplicat în cazurile în care încercările inițiale sunt foarte complicate sau atunci când eșantioanele sunt foarte costisitoare. În astfel de cazuri, supravegherea poate să se bazeze doar pe examinare, sau poate fi combinată cu încercări de identificare mai simple care să asigure că produsul este conform cu eșantionul încercat. Asemenea încercări de identificare vor fi descrise în analiza cererii de certificare.

10.5. Deținătorul de licență va fi informat despre rezultatele supravegherii.

10.6. Deținătorul de licență trebuie să informeze CEPROM-CERT despre orice modificare pe care intenționează să o aducă produsului, procesului de producție sau sistemului calității care poate afecta conformitatea produsului. CEPROM-CERT va determina dacă modificările anunțate cer alte încercări și evaluări inițiale sau alte investigații ulterioare. În astfel de cazuri, deținătorului de licență nu trebuie să i se permită să elibereze produse care rezultă din astfel de modificări până ce CEPROM-CERT nu notifică deținătorul de licență în acest sens.

10.7. Deținătorul de licență trebuie să păstreze o înregistrare a oricăror reclamații precum și a rezolvării acestora referitor la produsele incluse în licență, și să le facă disponibile la cerere CEPROM-CERT.

11. UTILIZAREA CERTIFICATULUI ȘI A MĂRCII DE CONFORMITATE

11.1. CEPROM-CERT are reguli precise de utilizare a certificatelor și a mărcii sale de conformitate și de control adecvat asupra utilizării acestora, prezentate în regulamentul de utilizare a certificatelor și a mărcilor de conformitate, cod RUM-06.C;

11.2. În vederea menținerii unui control adecvat al utilizării mărcii de conformitate, furnizorul este obligat să mențină un Registru de evidență a utilizării acesteia, conform formular FAC-69.C

CEPROM S.A. Satu Mare CEPROM-CERT	REGULAMENT DE CERTIFICARE A CONFORMITĂȚII PRODUSELOR	Cod. RCP-07.C
		Ediția: 8; Revizia: 0
		Exemplar nr.:
		Pagina: 12 din 19

11.3. Odată cu înmânarea certificatului de conformitate i se transmit solicitantului modelul mărcii de certificare al CEPROM.

11.4. Titularii pot utiliza certificatul de conformitate al unui produs în toate documentele identificate pentru produsul respectiv (proiect, carte tehnică, prospecte, broșuri publicitare, reclame).

11.5. Titularii pot aplica marca CEPROM pe produs, pe ambalaje și pe documentele de însoțire ale produsului în cauză (proiect de execuție, carte tehnică, caiet de sarcini, prospect).

11.6. Marca CEPROM se aplică vizibil, fără posibilități de confuzie, corelat cu prevederile privind marcarea produselor din standardele de referință și/sau din SR Ghid ISO/CEI 23:2006 „Metode pentru indicarea conformității cu standardele în sistemele de certificare de terță parte”.

11.7. Referirile incorecte la sistemul de certificare sau utilizarea eronată a certificatelor sau mărcii CEPROM, întâlnite în publicații, cataloage etc. sunt tratate de CEPROM-CERT prin acțiuni adecvate, putând impune măsuri de suspendare sau retragere și anulare a certificatului și mărcii de conformitate.

12. MENȚINEREA CERTIFICĂRII

12.1. Furnizorul produsului certificat are obligația să informeze CEPROM-CERT cu privire la orice modificări, chiar minore pe care le-a efectuat sau intenționează să le efectueze la tipul de produs certificat.

12.2. CEPROM-CERT supune aceste modificări unei examinări pentru a verifica dacă afectează conformitatea produsului cu cerințele esențiale de securitate sau cu condițiile prevăzute pentru utilizarea acestuia.

12.3. În funcție de rezultatele consemnate în urma examinării modificărilor aduse produsului certificat, CEPROM-CERT comunică în scris titularului de certificat menținerea, suspendarea sau retragerea certificării.

13. SUSPENDAREA CERTIFICATULUI

13.1. CEPROM-CERT poate suspenda certificatul de conformitate acordat unui produs, pe o perioadă de maxim 3 luni, în următoarele situații:

- când titularul certificatului de conformitate a adus modificări produsului certificat pe care nu le-a comunicat organismului de certificare;
- când titularul certificatului de conformitate a operat modificări care afectează în mod semnificativ proiectul sau specificația produsului sau modificări în standardele față de care este certificată conformitatea produsului, sau schimbări privind proprietatea, structura sau managementul furnizorului, dacă sunt relevante sau în cazul oricărei alte informații care arată că produsul nu mai poate îndeplini cerințele sistemului de certificare și aceste modificări nu au fost transmise spre evaluare la CEPROM-CERT;
- când titularul certificatului de conformitate nu aplică modificările operate de CEPROM-CERT în regulile de certificare ;
- când titularul certificatului/reprezentantul autorizat întârzie achitarea tarifelor de certificare, cu mai mult de 30 zile de la data emiterii facturilor de către CEPROM SA.

CEPROM S.A. Satu Mare CEPROM-CERT	REGULAMENT DE CERTIFICARE A CONFORMITĂȚII PRODUSELOR	Cod. RCP-07.C
		Ediția: 8; Revizia: 0
		Exemplar nr.:
		Pagina: 13 din 19

13.2. CEPROM-CERT mai poate suspenda un certificat de conformitate/certificat de Examinare CE de tip, la sesizarea autorităților de supraveghere a pieței care atestă că produsul certificat prezintă defecte de fabricație sau, se constată că prezintă riscuri pentru o utilizare finală neanticipată și aceasta este descrisă necorespunzător în manualul de utilizare.

13.3. CEPROM-CERT verifică aceste sesizări, analizează posibilele cauze (produsul nu corespunde cerințelor de certificare, fiind o variantă constructivă a celei certificate sau un exemplar al produsului neconform, un control al fabricației neadecvat, livrarea produsului cu un alt manual de utilizare decât cel al produsului certificat etc.), stabilește neconformitățile care au condus la livrarea produsului neconform și, până la înlăturarea acestora, suspendă certificatul de conformitate.

13.4. CEPROM-CERT face publică suspendarea certificatului de conformitate al produsului în cauză și înregistrează aceasta în evidențele proprii.

13.5. Titularul certificatului de conformitate poate contesta decizia CEPROM-CERT de suspendare a certificatului de conformitate. Eventuala contestație este tratată de CEPROM-CERT conform regulilor proprii de tratare a apelurilor, reclamațiilor, contestațiilor.

13.6. Pe toată perioada de suspendare a certificatului de conformitate/certificatului de Examinare CE de tip, furnizorul produsului nu are voie să facă nici o referire la certificatul de conformitate și nu poate utiliza marca de conformitate a CEPROM-CERT.

13.7. Titularului certificatului îi revine obligația de a remedia deficiențele existente într-un interval de timp a cărui durată nu poate depăși durata suspendării (3 luni).

13.8. În cazul în care în urma implementării acțiunilor corective (pentru neconformitățile care au generat suspendarea certificatului) se constată restabilirea conformității cu documentul de referință, CEPROM-CERT înștiințează titularul certificatului de conformitate și publică ridicarea suspendării.

13.9. Suspendarea poate fi ridicată înainte de termen dacă titularul certificatului de conformitate dovedește eliminarea cauzelor care au condus la suspendare.

Suspendarea certificării **nu se adaugă** perioadei de valabilitate a certificatului de conformitate.

14. RETRAGEREA/ANULAREA CERTIFICĂRII

14.1. Certificatul care atestă conformitatea produsului cu documentele normative/reglementările/standardele de referință acordat de CEPROM-CERT, poate fi retras și anulat, conform procedurii

și anularea certificatului de conformitate”, în următoarele situații:

- certificatul de conformitate/certificatul de Examinare CE de tip a fost suspendat și titularul certificatului nu rezolvă cauzele care au dus la suspendare, în perioada de timp stabilită, sau acțiunile corective întreprinse s-au dovedit a fi necorespunzătoare;
- titularul certificatului nu aplică noile cerințe transmise de organismul de certificare;
- titularul certificatului se desființează, dă faliment sau nu mai fabrică produsul certificat;
- titularul certificatului încalcă prevederile contractuale;
- titularul certificatului a operat modificări asupra produsului sau în structura, caracteristicile și/sau fabricația produsului, ce nu au fost aduse la cunoștința CEPROM-CERT;
- contractul de certificare se reziliază.

CEPROM S.A. Satu Mare CEPROM-CERT	REGULAMENT DE CERTIFICARE A CONFORMITĂȚII PRODUSELOR	Cod. RCP-07.C
		Ediția: 8; Revizia: 0
		Exemplar nr.:
		Pagina: 14 din 19

14.2. CEPROM-CERT înștiințează în scris titularul certificatului de conformitate/certificatului de Examinare CE de tip despre decizia sa de a i se retrage și anula certificatul de conformitate, cu descrierea cauzelor care au condus la această decizie.

14.3. CEPROM-CERT face publică retragerea și anularea certificatului de conformitate al produsului în cauză și înregistrează aceasta în evidențele proprii.

14.4. Decizia CEPROM-CERT de retragere și anulare a certificatului poate fi contestată de către titularul certificatului de conformitate. Eventuala contestație este tratată de CEPROM-CERT conform procedurilor proprii organismului.

14.5. În urma retragerii și anulării certificatului de conformitate, furnizorul produsului nu mai poate face nici o referire la certificatul de conformitate retras și anulat și pierde și dreptul de utilizare a mărcii de conformitate a CEPROM.

14.6. La cererea titularului de certificat de conformitate retras și anulat, pentru obținerea unui alt certificat de conformitate/certificat de Examinare CE de tip, CEPROM-CERT reia procesul de evaluare a conformității produsului, conform procedurilor sale, reconsiderând clauzele contractului de certificare inițial sau elaborând un alt contract de certificare.

15. REEVALUAREA CONFORMITĂȚII

15.1. Reevaluarea conformității și reînnoirea certificatului de conformitate/certificatului de Examinare CE de tip al unui produs se face la cererea titularului certificat, în cazul în care acesta solicită:

- reînnoirea și prelungirea valabilității certificatului inițial, la expirarea termenului de valabilitate al acestuia;
- extinderea certificării pentru conformitatea produsului și față de alte cerințe, prevăzute în alte documente normative de referință, decât cele față de care s-a certificat inițial conformitatea produsului, în perioada de valabilitate a certificatului de conformitate (exemplu: certificatul inițial se referă numai la documente normative din domeniul voluntar și se dorește recertificarea produsului și față de cerințele reglementate de securitate);
- restrângerea certificării pentru conformitatea produsului față de mai puține cerințe prevăzute în documentele normative de referință care au stat la baza certificării inițiale, în perioada de valabilitate a certificatului de conformitate.
- când au intervenit unele modificări care afectează în mod semnificativ proiectul sau specificația produsului, sau modificări în standardele față de care este certificată conformitatea produsului, sau schimbări privind proprietatea, structura sau managementul furnizorului, dacă sunt relevante sau în cazul oricărei alte informații care arată că produsul nu mai poate îndeplini cerințele de certificare inițiale.

15.2. În toate cazurile, se reia procesul de evaluare a conformității produsului, funcție de schema de certificare aplicată, conform regulilor adoptate de CEPROM-CERT, evaluându-se măsura în care produsul satisface cerințele de certificare inițiale, extinse sau restrânse.

15.3. În urma deciziei CEPROM-CERT de acordare a recertificării, se emite un nou certificat de conformitate.

CEPROM S.A. Satu Mare CEPROM-CERT	REGULAMENT DE CERTIFICARE A CONFORMITĂȚII PRODUSELOR	Cod. RCP-07.C
		Ediția: 8; Revizia: 0
		Exemplar nr.:
		Pagina: 15 din 19

16. MODIFICARI ALE CERINTELOR DE CERTIFICARE

16.1. CEPROM-CERT operează cu multă atenție, orice modificare pe care intenționează să o facă în cerințele sale de certificare, decizia de modificare luându-se de Comitetul de Certificare al CEPROM-CERT unde, se ține seama de părerile exprimate ale tuturor părților interesate reprezentate în structura sa, înainte de a decide forma exactă și data efectivă a modificării.

16.2. CEPROM-CERT asigură publicarea cerințelor modificate, anunță în scris, toți furnizorii produselor certificate și le solicită să aplice acțiuni corective, dacă este cazul, pentru a-și adapta sistemul calității/planul calității propriu, la noile cerințe ale organismului.

16.3. Perioada maximă de timp pentru aplicarea acțiunilor corective este de 6 luni de la data comunicării modificării.

16.4. Acțiunile corective aplicate de titular se verifică, în funcție de situație, la primul audit de supraveghere programat sau printr-un audit neprogramat.

17. RECLAMAȚII LA FURNIZORI

17.1. CEPROM-CERT solicită titularilor de produse certificate:

- să păstreze înregistrări ale tuturor reclamațiilor primite, în legătură cu conformitatea produsului cu cerințele standardelor relevante și să pună aceste înregistrări la dispoziția CEPROM-CERT, la cererea acestuia,
- să întreprindă acțiunile corespunzătoare, cu privire la aceste reclamații și la orice deficiențe apărute la produsele certificate care ar putea afecta conformitatea cu cerințele de certificare,
- să documenteze acțiunile aplicate.

18. APELURI, RECLAMAȚII ȘI CONTESTAȚII ALE FURNIZORILOR

18.1. Contestățiile, reclamațiile și apelurile primite de la furnizori, privind serviciile prestate de personalul de certificare al CEPROM-CERT, în activitatea de evaluare a conformității produselor lor și acțiunile de remediere a neconformităților, dacă reclamațiile privind produsele ce fac obiectul certificării, se dovedesc a fi juste, sunt soluționate regulilor proprii organismului.

18.2. Orice parte interesată în certificarea de conformitate a produselor, reprezentată de persoane fizice sau juridice, române sau străine, poate face reclamații referitoare la activitatea de evaluare și certificare a CEPROM-CERT.

18.3. Organismul răspunde oricărui reclamant și rezolvă orice reclamație ce se dovedește a fi justificată.

18.4. CEPROM-CERT păstrează înregistrări referitoare la reclamațiile, contestațiile și apelurile primite, la acțiunile corective întreprinse și eficiența acestora, conform regulilor adoptate în documentele mai sus amintite.

CEPROM S.A. Satu Mare CEPROM-CERT	REGULAMENT DE CERTIFICARE A CONFORMITĂȚII PRODUSELOR	Cod. RCP-07.C
		Ediția: 8; Revizia: 0
		Exemplar nr.:
		Pagina: 16 din 19

19. ÎNREGISTRĂRI

19.1. Înregistrările generate ca urmare a aplicării prezentei proceduri sunt tratate conform prevederilor procedurii de control al înregistrărilor și sunt arhivate în Dosarul de certificare al produsului, în condiții de confidențialitate și de securitate și sunt păstrate cel puțin o perioadă de 10 ani de la data ultimei înregistrări.

19.2. Înregistrările impuse de prezentul regulament sunt:

- Cerere oficială de certificare produs, FAC-05.C;
- Chestionar de autoevaluare în vederea certificării conformității produsului, FAC-27.C;
- Registru de evidență a utilizării mărcii FAC-69.C.

CEPROM S.A. Satu Mare CEPROM-CERT	REGULAMENT DE CERTIFICARE A CONFORMITĂȚII PRODUSELOR	Cod. RCP-07.C
		Ediția: 8; Revizia: 0
		Exemplar nr.:
		Pagina: 17 din 19

SCHEMA LOGICĂ DE CERTIFICARE

Anexa nr. 1

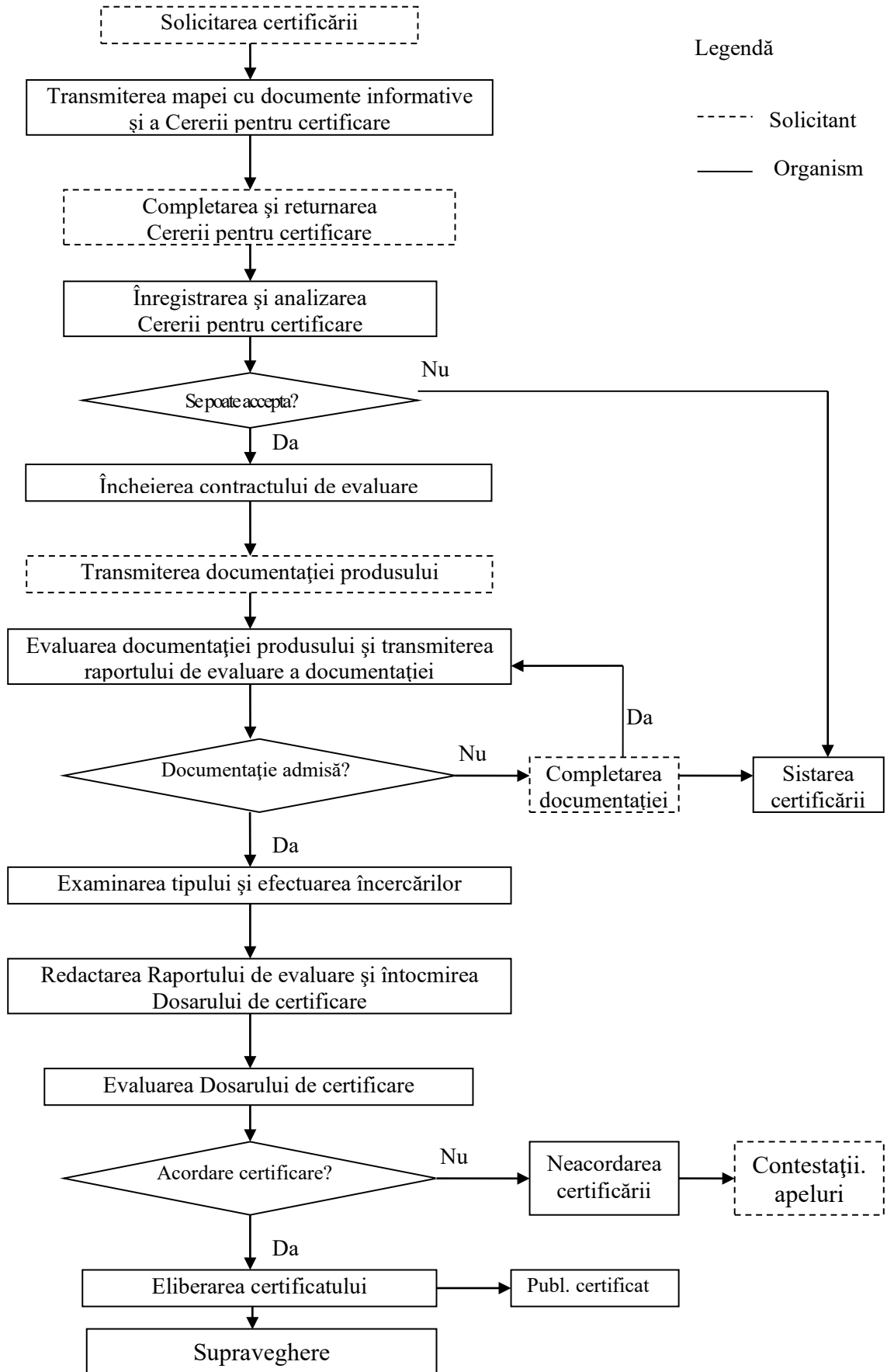

Legendă

----- Solicitant

———— Organism

CEPROM S.A. Satu Mare CEPROM-CERT	REGULAMENT DE CERTIFICARE A CONFORMITĂȚII PRODUSELOR	Cod. RCP-07.C
		Ediția: 8; Revizia: 0
		Exemplar nr.:
		Pagina: 18 din 19

Anexa nr. 2

CONȚINUTUL DOSARULUI TEHNIC/DOCUMENTAȚIEI TEHNICE

1. Directiva Mașini 2006/42/CE (MD) - Examinare CE de tip, Schema de tip 1a, Schema de tip 3, Schema de tip 5, conform SR EN ISO 17067:2014

- a) o descriere generală a mașinii;
- b) un plan de ansamblu al mașinii;
- c) planurile circuitelor de acționare și comandă (electrice, hidraulice, pneumatice)
- d) descrierile și explicațiile pertinente necesare pentru înțelegerea funcționării mașinii;
- e) desenele de subansamblu, eventual desenele detaliate și complete, care permit verificarea conformității mașinii cu cerințele esențiale de sănătate și securitate;
- f) note de calcul, rezultate ale încercărilor, atestărilor etc., *dacă au fost efectuate*, care permit verificarea conformității mașinii cu cerințele esențiale de sănătate și securitate;
- g) descrierea măsurilor de protecție aplicate în vederea eliminării pericolelor identificate sau pentru reducerea riscurilor și, după caz, indicarea riscurilor reziduale asociate mașinii;
- h) standardele și alte specificații tehnice utilizate, cu precizarea cerințelor esențiale de sănătate și securitate acoperite prin aceste standarde, *dacă este cazul*;
- i) orice raport tehnic care să conțină rezultatele încercărilor efectuate fie de fabricant, fie de către un organism ales de fabricant sau de reprezentantul său autorizat, *dacă este cazul*;
- j) o copie a instrucțiunilor mașinii;
- k) dacă este cazul, o declarație de încorporare referitoare la cvasimașina inclusă în mașina completă și instrucțiunile de asamblare pertinente pe care le conține aceasta, (*în cazul subansamblurilor din colaborare care implică certificare separată*);
- l) copii ale declarației CE de conformitate a produselor din colaborare încorporate în mașină;
- m) în cazul fabricației de serie, dispozițiile interne (**standard de firmă /caiet de sarcini**) care trebuie implementate pentru a se asigura că mașinile rămân conforme cu prevederile Directivei Mașini 2006/42/CE;

NOTĂ:

-Dosarul tehnic nu trebuie să conțină planurile detaliate sau orice alte informații specifice privind subansamblurile utilizate pentru fabricarea mașinilor numai dacă cunoașterea lor este indispensabilă pentru verificarea conformității mașinii cu cerințele esențiale de sănătate și securitate.

CEPROM S.A. Satu Mare CEPROM-CERT	REGULAMENT DE CERTIFICARE A CONFORMITĂȚII PRODUSELOR	Cod. RCP-07.C
		Ediția: 8; Revizia: 0
		Exemplar nr.:
		Pagina: 19 din 19

2. Directiva Joasă Tensiune 2014/35/UE (LVD) - Schema de tip 1a, Schema de tip 3, Schema de tip 5, conform SR EN ISO 17067:2014

- a) descrierea generală a echipamentului electric de joasă tensiune;
- b) instrucțiuni de exploatare, manual de utilizare;
- c) desene de proiectare și de fabricație, scheme ale componentelor, subansamblurilor, circuitelor;
- d) descrierea și explicații necesare pentru înțelegerea ceșor prezentate la lit. c);
- e) rezultatele calculului de proiectare, controale efectuate etc., *dacă este cazul*;
- f) lista cuprinzând standardele aplicate;
- g) rapoarte de încercare, dacă este cazul;
- h) copii ale declarației CE de conformitate a produselor din colaborare încorporate în echipamentul electric;

Notă:

-Dosarul tehnic nu trebuie să conțină planurile detaliate sau orice alte informații specifice privind subansamblurile utilizate pentru fabricarea echipamentelor electrice numai dacă cunoașterea lor este indispensabilă pentru verificarea conformității produsului cu cerințele esențiale de sănătate și securitate.

3. Directiva Compatibilitate Electromagnetică 2014/30/UE (EMC)

- a) descriere generală a produsului;
- b) dovada conformității cu standardele armonizate, în cazul în care există, aplicate integral sau parțial;
- c) în cazul în care producătorul nu a aplicat standardele armonizate sau le-a aplicat numai parțial, o descriere și o explicație referitoare la etapele parcurse pentru îndeplinirea cerințelor esențiale ale Directivei Compatibilitate Electromagnetică 2014/30/UE, inclusive o descriere a evaluării compatibilității electromagnetice prevăzute la pct. 1 al anexei nr. 2, rezultatele calculului de proiectare efectuate, examinările efectuate, rapoarte de încercare etc.;
- m) o copie a declarației CE de conformitate;
- d) descrierea produselor pentru care este solicitată certificarea și care aspecte ale cerințelor esențiale trebuie să fie evaluate;
- e) o declarație prin care solicitantul este de acord să îndeplinească cerințele pentru certificare și să furnizeze orice informații necesare pentru evaluarea produselor care urmează să fie certificate.
- f) solicitantul trebuie să pună la dispoziția CEPROM-CERT un eșantion al tipului. CEPROM-CERT poate solicita și alte eșantioane dacă programul de încercări solicită acest lucru; de comun acord cu solicitantul, CEPROM-CERT convine asupra locului unde se va verifica dacă tipul a fost fabricat conform dosarului tehnic examinat și unde controalele, măsurările și încercările necesare sunt efectuate.

5. Schema 1b, conform SR EN ISO 17067:2014

În cazul Schema 1b, conform SR EN ISO 17067:2014 (lot format din 1...n produse), produsul va fi însoțit de:

- a) descrierea constructivă și funcțională a produsului, inclusiv caracteristici tehnice;
- b) instrucțiuni de utilizare și mentenanță;
- c) schemele de acționare și comanda (electrică, hidraulică, pneumatică, după caz).

CEPROM S.A. Satu Mare CEPROM-CERT	REGULAMENT DE CERTIFICARE A CONFORMITĂȚII PRODUSELOR	Cod. RCP-07.C
		Ediția: 8; Revizia: 0
		Exemplar nr.:
		Pagina: 20 din 19

ORGANISM DE CERTIFICARE PRODUSE „CEPROM-CERT”		
Str. Fântânele 23/A.. 440240 SATU MARE ROMÂNIA		23/A, Fântnele Str. 440240 SATU MARE ROMANIA
Tel. +40-361-804795; Fax +40-361-804796, www.ceprom.ro , e-mail: ceprom@ceprom.ro		

CERERE DE CERTIFICARE

CEPROM-CERT	SOLICITANT
Nr.....	Nr.....
Data:.....	Data:.....

Solicitantul certificării: Adresa:.....Cod poștal..... Telefon:..... Fax:.....CUI..... Cont bancar:.....deschis la..... Website:.....E-mail:..... Reprezentat prin:.....având funcția:.....	
Producător:	
Sediul	Locul de fabricație
Adresa:.....	Adresa:.....
Telefon:.....	Telefon:.....
Fax:.....	Fax:.....
website:.....E-mail:.....	website:.....E-mail:.....

certificare inițială
 extinderea certificării
 recertificare

în raport cu:

Directiva Mașini (MD) 2006/42/CE <input type="checkbox"/>	Directiva Joasă Tensiune (LVD) 2006/95/CE <input type="checkbox"/>
Directiva Compatibilitate Electromagnetică (EMC) 2004/108/CE <input type="checkbox"/>	Directiva RoHS 2011/65/CE <input type="checkbox"/>
Directiva Securitatea Generală a Produselor (GPSD) 2001/95/CE <input type="checkbox"/>	Standard de referință <input type="checkbox"/>

prin procedura de certificare:

Examinare CE de tip <input type="checkbox"/>	Verificarea Dosarului tehnic <input type="checkbox"/>
Schema 1a (cf. SR EN ISO/CEI 17067) <input type="checkbox"/>	Schema 3 (cf. SR EN ISO/CEI 17067) <input type="checkbox"/>
Schema 1b (cf. SR EN ISO/CEI 17067) <input type="checkbox"/>	Schema 5 (cf. SR EN ISO/CEI 17067) <input type="checkbox"/>

CEPROM S.A. Satu Mare CEPROM-CERT	REGULAMENT DE CERTIFICARE A CONFORMITĂȚII PRODUSELOR	Cod. RCP-07.C
		Ediția: 8; Revizia: 0
		Exemplar nr.:
		Pagina: 21 din 19

Descrierea produselor pentru care este solicitată certificarea:

Produsul	Identificare produs	Identificare loc de evaluare	Obs.

Declarație: Subsemnații, prin prezenta declarăm că:

-am luat la cunoștință și că apreciem acceptabile cerințele și obligațiile rezultate din Mapa cu documente informative a CEPROM-CERT.

-această cerere nu a mai fost înaintată nici unui alt organism notificat.

Data:

Reprezentantul legal al solicitantului

(funcția, nume și prenume, semnătura, ștampila)

CEPROM S.A. Satu Mare CEPROM-CERT	REGULAMENT DE CERTIFICARE A CONFORMITĂȚII PRODUSELOR	Cod. RCP-07.C
		Ediția: 8; Revizia: 0
		Exemplar nr.:
		Pagina: 22 din 19

ORGANISM DE CERTIFICARE PRODUSE „CEPROM-CERT”		
Str. Fântânele, 23/A. 440240 SATU MARE ROMÂNIA		23/A., Fântânele street 440240 SATU MARE ROMANIA
Tel. +40-361-804795; Fax +40-361-804796, www.ceprom.ro , e-mail: ceprom@ceprom.ro		

CHESTIONAR DE AUTOEVALUARE

Prezentul chestionar este destinat să furnizeze informații preliminare asupra solicitantului, capacitatea sa de a asigura conformitatea produselor sau proceselor și constanța ei, precum și capacitatea de a respecta cerințele impuse de CEPROM-CERT.

Acest document va fi completat de personalul abilitat al solicitantului.

Informațiile conținute în acest document au regim de strictă confidențialitate.

Produsul:

Producător:sediul.....

Tipul de produs prezentat spre certificare este reprezentativ pentru întreaga producție sau este numai un prototip ?

Dacă este prototip, care este data pentru care este programată producția ?

Capitolul 1 - Organizarea întreprinderii

1.1. Proceduri - documente

1.1.1. Produceți la comandă sau pentru stoc ?.....
.....
.....

1.1.2. Aveți un sistem de comandă/urmărire a produsului în timpul fabricației la nivelul întreprinderii, (sau echivalent)?
.....
.....

1.1.3. Prin sistemul de comandă/urmărire de la nivelul întreprinderii produsele și componentele poartă o identificare în timpul realizării?
.....
.....

1.1.4. Dacă nu, este posibil, în cadrul sistemului respectiv, să se izoleze (elimine) produsele, reperatele, procesele sau serviciile în cazul constatării calității îndoelnice?
.....
.....
.....

CEPROM S.A. Satu Mare CEPROM-CERT	REGULAMENT DE CERTIFICARE A CONFORMITĂȚII PRODUSELOR	Cod. RCP-07.C
		Ediția: 8; Revizia: 0
		Exemplar nr.:
		Pagina: 23 din 19

1.2. Gestionarea calității / personal de inspecție

Vă rugăm să ne furnizați informațiile privitoare la sistemul calității din întreprindere:

1.2.1. Întreprinderea are sistemul calității certificat ISO 9001?.....

1.2.2. Dacă da, de către cine? Menționați nr. Certificat.....

1.2.3. Numele persoanei care asigură respectarea calității.....

1.2.4. În fața cui răspunde ?.....

1.2.5. Există un departament de inspecție a produselor/laborator de încercări?

1.2.6. Dacă da, indicați-l

1.2.7. Șeful producției este responsabil pentru inspecția și controlul privind:

1.2.7.1. Materiile prime.....

1.2.7.2. Operațiile în curs

1.2.7.3. Produsele finite.....

1.2.8. Dacă da, sunt ele controlate de personalul care execută verificări?.....

1.2.9. Care este personalul care execută verificări ?

1.2.9. Personalul este instruit cu privire la normativele care privesc sistemul calității?.....

1.2.10. Alte informații privitoare la personalul care se ocupă cu gestionarea calității

Capitolul 2. - Materii prime, componente și servicii

2.1. Specificații la cumpărare / asigurarea calității materiilor prime

2.1.1. Există proceduri/metode adoptate pentru asigurarea calității la recepția materiilor prime, componentelor sau serviciilor?.....

2.1.2. Solicitați la recepție ca materiile prime și componentele să fie însoțite de Declarație de conformitate CE?.....

2.1.3. Ce măsuri luați în caz de refuz a furniturii aprovizionate?

2.1.4. Care sunt procesele (serviciile) de fabricație care se externalizează (subcontractează)

CEPROM S.A. Satu Mare CEPROM-CERT	REGULAMENT DE CERTIFICARE A CONFORMITĂȚII PRODUSELOR	Cod. RCP-07.C
		Ediția: 8; Revizia: 0
		Exemplar nr.:
		Pagina: 24 din 19

Capitolul 3 – Fabricarea

3.1. Instalațiile și echipamentele din întreprindere

3.1.1. Instalațiile și echipamentele utilizate în procesul de producție sunt certificate?

.....

.....

3.1.2. Dacă nu, acestea sunt în măsură să asigure siguranță în funcționare și reproductibilitatea parametrilor produselor fabricate

.....

3.2. Procesul de producție

3.2.1. Există un program de producție și/sau o diagramă care să ilustreze etapele de fabricație?

.....

3.2.2. Dacă da, este specificat controlul interfazic?

.....

3.2.3. Dispuneți de echipamentele de control necesare?

.....

3.2.4. Dacă da, acestea au certificat de verificare metrologică în termen de valabilitate?

.....

Capitolul 4. Conformitate – Specificații

4.1.1. Indicați dacă există certificări anterioare ale produsului

4.1.2. Dacă da, menționați nr. certificatului și organismul de certificare

.....

4.2.2. Vă rugăm indicați dacă au existat reclamații / plângeri primite în timpul perioadei de garanție și motivele

.....

.....

4.2.3. Alte autorizări/recunoașteri ale produsului și de către cine ?

.....

.....

.....

SOLICITANT
REPREZENTANTUL AUTORIZAT

(Furnizor)

**REGISTRU DE EVIDENȚĂ A UTILIZĂRII MĂRCII
DE CERTIFICARE “CEPROM”**

Nr. crt.	Produsul livrat	Nr.desen/ cod produs	Cumpărător / adresa	Data livrării	Marca CEPROM (da / nu)	Nume / semnătură	Observații